

ROMÂNIA
JUDEȚUL ALBA
MUNICIPIUL SEBEȘ
CONSILIUL LOCAL

HOTĂRÂREA NR.71/2024

Privind aprobarea Documentației cadastrale de primă înregistrare în sistemul integrat de Cadastru și Carte Funciară a imobilului teren în suprafață măsurată de 925 mp. situat administrativ în intravilanul mun. Sebeș, sat Răhău, str. Principală, nr. 245 – domeniul public, jud. Alba

Consiliul Local al Municipiului Sebeș, jud .Alba;

Întrunit în ședința publică ordinară din data de 28.03.2024, ora 14,00;

Luând în dezbateră proiectul de hotărâre privind aprobarea Documentației cadastrale de primă înregistrare în sistemul integrat de Cadastru și Carte Funciară a imobilului teren în suprafață măsurată de 925 mp. situat administrativ în intravilanul mun. Sebeș, sat Răhău, str. Principală, nr. 245 – domeniul public, jud. Alba;

Văzând:

- Documentația cadastrală de primă înregistrare în sistemul integrat de Cadastru și Carte Funciară a imobilului teren în suprafață măsurată de 925 mp., situat administrativ în Municipiului Sebes, loc. Răhău, str. Principală, nr. 245, jud. Alba, întocmită de S.C. Mercury Geosystems S.R.L. - autorizată de ANCPI să execute lucrări de cadastru, geodezie și cartografie, certificat de autorizare Seria RO-B-J nr 2272/2022- executant ing. Rășinariu Avram Florin;

- Extras C.F. nr. 80831, nr. cadastral 584/1, 585/1, Sebeș;

- Anexa nr. 5, poz. 618 din HG 974/2002 care cuprinde Inventarul Domeniului Public al Municipiului Sebes, însușită prin HCL 125/2001, de către Consiliul Local al Municipiului Sebeș;

- Referatul de aprobare nr.18961/18.03.2024 întocmit de către Primarul Municipiului Sebeș, Dorin Nistor, în calitate de inițiator;

- Raportul de specialitate comun nr.18972/18.03.2024 întocmit de către Compartimentul Patrimoniu, Transport și Coordonare Asociații de Proprietari și Compartimentul Cadastru Cadastru din cadrul aparatului de specialitate al Primarului Municipiului Sebeș;

Având avizul nr.242/2024 al Comisiei pentru administrație publică locală, juridică și de disciplină și avizul nr.258/2024 al Comisiei pentru învățământ, cultură, sport, agrement, monumente istorice protecție socială, protecție copii, culte, sănătate și familie din cadrul Consiliului Local al Municipiului Sebeș;

Văzând prevederile:

- Art. 10, alin. (2), art. 24, alin. (3) și art 41, alin. (5) din Legea nr. 7/1996 - Legea cadastrului și a publicității imobiliare;

- Art. 18 și art. 72 din Ordinul ANCPI nr. 600/2023 - privind aprobarea Regulamentului de avizare, recepție și înscriere în evidențele de cadastru și carte funciară;

În temeiul art. 129 alin. (1), alin. (2) lit. c) din Ordonanța de Urgență a Guvernului nr. 57/03.07.2019 privind Codul administrativ;

În baza art. 139 din O.U.G nr. 57/03.07.2019 privind Codul administrativ, cu modificările și completările ulterioare;

HOTĂRĂȘTE:

Art.1 Se aprobă Documentația cadastrală de primă înregistrare în sistemul integrat de Cadastru și Carte Funciară a „imobilului teren în suprafață măsurată de 925 mp”, nr. top nou 584/1/2 și 585/1/2 „cămin cultural și arabil”, situat administrativ în intravilanul Municipiului Sebeș, loc. Răhău, str. Principală, nr. 245, domeniul public, jud. Alba, întocmită de S.C. Mercury Geosystems S.R.L. - executant ing. Rășinariu Avram Florin, conform Anexei, parte integrantă din prezenta hotărâre.

Art.2 Din punct de vedere juridic, imobilul care face obiectul prezentei documentații cadastrale de primă înscriere în sistemul integrat de Cadastru și Carte Funciară, se identifică cu cel înscris în Anexa nr. 5, poz.618 din HG 975/2002, care cuprinde Inventarul Domeniului Public al Municipiului Sebeș, însușit prin HCL 125/2001, de către Consiliul Local al Municipiului Sebeș. Din punct de vedere topografic imobilul care face obiectul prezentei documentații se identifică cu nr. top. 584/1, 585/1 înscris în CF 80831 Sebeș, în suprafață de 994 mp. Deoarece se identifică cu parte din acest imobil, propun să se parceleze astfel:

- Lotul nr. 1 compus din parcela cu nr. Top. nou 584/1/1, 585/1/1 „arabil” – în suprafață de 69 mp. acest lot propun să rămână pe vechii proprietari cu titlul inițial de dobândire.

- Lotul nr. 2 compus din parcela cu nr. Top. nou 584/1/2, 585/1/2 „cămin cultural și arabil” – în suprafață măsurată de 925 mp.. Acest lot este aferent imobilului care face obiectul prezentei documentații.

Art.3 Se aprobă întabularea definitivă în Cartea Funciară a imobilului cu nr. Top. nou 584/1/2, 585/1/2 „cămin cultural și arabil” - teren în suprafață măsurată de 925 mp. situat în Municipiul Sebeș, sat Răhău, str. Principală, nr. 245, în favoarea - Domeniul Public al Municipiului Sebeș, în baza HG 974/2002, Anexa 5, inventarul bunurilor ce aparțin domeniului public al Municipiului Sebeș, poz. 618.

3.1. Se solicită OCPI Alba, actualizarea categoriei de folosință a terenului identificat la art. 4, în „**curți construcții**”.

3.2. Se propune preluarea construcției C 1 din CF 80831 Sebeș, construcția având următoarea descriere: C 1 – CAS – Cămin Cultural Răhău, din zidărie, cu regim de înălțime D+P+E, edificată înainte de 2001, suprafața desfășurată 830 mp.

Art.4 Solicită OCPI Alba înscrierea definitivă a imobilului cu datele de identificare cuprinse în documentația prevăzută la Art. 1, în Domeniul Public al Municipiului Sebeș, conform art. 41, alin. 5 din Legea nr. 7/1996 Legea cadastrului și a publicității imobiliare, republicată (așa cum a fost modificată prin OUG nr. 31/2018), de unde rezultă apartenența la domeniul public al Municipiului Sebeș.

Art.5 Se modifică în mod corespunzător prezentei inventarul domeniului public al Municipiului Sebeș, cu respectarea procedurilor Art. 289 din OUG 57/2019 privind Codul Administrativ.

Art.6 De ducerea la îndeplinire a prezentei hotărâri răspunde Compartimentul Patrimoniu, Transport și Coordonare Asociații de Proprietari.

Art.7 Prezenta hotărâre poate fi atacată de către persoanele îndreptățite, în termenul și în condițiile prevăzute de Legea nr. 554/2004, privind contenciosul administrativ, cu modificările și completările ulterioare.

Prezenta hotărâre va fi afișată, se va publica pe site-ul primăriei și în monitorul oficial al Municipiului Sebeș și se comunică:

- Instituției Prefectului Județului Alba
- Primarului Municipiului Sebeș;
- Viceprimarului Municipiului Sebeș;
- Arhitectului șef;
- Biroului Contencios Juridic, Administrație, Transparență Decizională și Arhivă;
- Compartimentului Relații Publice, Comunicare Informatică și Monitor Oficial Local;
- Biroului Buget, Finanțe, Contabilitate, Salarizare;
- Compartimentului Patrimoniu, Transport și Coordonare Asociații de Proprietari;
- Serviciului Cheltuieli și Resurse Umane;
- OCPI Alba, BCPI Sebeș.

Sebeș la 28.03.2024

PREȘEDINTE DE ȘEDINȚĂ
Consilier local, Popa Dumitru Emil



CONTRASEMNEAZĂ
SECRETAR GENERAL Municipiul Sebeș
VLAD CRISTINA ELENA

Total consilieri locali	19
Prezenți	17
Pentru	17
Împotrivă	-
Abțineri	-
Neparticipare la vot	-

TOPOGRAFIE CADASTRU

mercury

**DOCUMENTAȚIE CADASTRALA
PENTRU EMITERE HCL**

**Mun. Sebes,
Loc. Rahau, str. Principala, nr. 245,
Judetul Alba**

**BENEFICIAR:
MUNICIPIUL SEBES – DOMENIUL PUBLIC**

EXECUTANT:
MERCURY GEOSYSTEMS SRL
ing. RASINARIU Avram Florin



MEMORIU TEHNIC

1. **Adresa imobil:** imobilul este situat administrativ în intravilanul Municipiului Sebes, Loc. Rahau, str. Principala, nr. 245, jud. Alba.

2. **Tipul lucrării:** DOCUMENTAȚIE CADASTRALĂ – PRIMA INREGISTRARE IMOBIL.

3. **Suprafata planului supus receptiei:** 925mp;

4. **Scurtă prezentare a situației din teren:** Pentru identificarea topografică a ampalsamentului imobilului, s-a făcut deplasarea în teren unde s-a constatat că imobilul care face obiectul prezentei documentatii, este situat din punct de vedere administrativ în partea centrala a loc. Rahau, imobilul fiind împrejmuit cu gard din zidarie, iar ca vecini am identificat pe:

- la nord – Popa Mircea;
- la sud - IE 92767 - Str. Principala;
- la vest - IE 92767 - Str. Principala;
- la est - IE 79406;

5. **Situația juridică a imobilului:** Din punct de vedere juridic, imobilul care face obiectul prezentei documentatii cadastrale de primă înscriere în sistemul integrat de Cadastru și Carte Funciară, se identifică cu cel înscris în Anexa nr. 5, poz. 618 din HG 974/2002 care cuprinde Inventarul Domeniului Public al Municipiului Sebes, insusita prin HCL 125/2001, de catre Consiliul Local al Municipiului Sebes.

Din punct de vedere topografic imobilul care face obiectul prezentei documentatii se identifica cu parte din imobilul cu nr. top. 584/1, 585/1 inscris in CF 80831 Sebes in suprafata de 994mp. Deoarece se identifica cu parte din acest imobil, propun sa se parceleze astfel:

Lotul nr.1 compus din parcela cu nr. Top. nou 584/1/1, 585/1/1 "arabil" in suprafata de 69mp, acest lot propun sa ramana pe vechii proprietari cu titlul initial de dobandire.

Lotul nr. 2 compus din parcela cu nr. Top. nou 584/1/2, 585/1/2 "camion cultural si arabil"– in suprafata masurata de 925mp. Acest lot este aferent imobilului care face obiectul prezentei documentatii.

Vă rugăm să dispuneți întabularea definitivă a imobilului teren în suprafața măsurată de 925 mp în Cartea Funciară în favoarea Domeniului Public al Municipiului Sebes în baza HG 974/2002, Anexa 5, inventarul bunurilor ce aparțin domeniului public al Municipiului Sebes, poziția 618, a HCL nr. /2024 a Consiliului Local al Municipiului Sebes și a adeverinței nr. /2024 eliberată de Primăria Municipiului Sebes.

Actuala categorie de folosință a imobilului este "curți construcții" în suprafața măsurată de 925mp, imobilul fiind situat în intravilanul Mun. Sebes, loc. Rahau, str. Principala, nr. 245, Jud. Alba conform HCL nr. /2024.

Se propune preluarea construcției C1 din CF 80831 Sebes, construcția având următoarea descriere: C1 –CAS- Camion Cultural Rahau, din zidarie, cu regim de înălțime D+P+E, edificată înainte de anul 2001, suprafața desfășurată 830mp.

Operațiuni topo-cadastrale efectuate: Au fost efectuate măsurători utilizând un aparat GPS Leica GS08 în sistem RTK pentru determinarea punctelor de stație, iar cu Stația Totală Leica TS06, am ridicat detaliile, în sistemul de proiecție Stereografic 1970. Calculul coordonatelor punctelor de contur și calculul suprafeței imobilului s-a realizat cu ajutorul programelor de calcul de specialitate, iar întocmirea planului de amplasament și delimitare s-a realizat cu ajutorul programelor de prelucrare grafică.

Data: 07.03.2024





Oficiul de Cadastru și Publicitate Imobiliară ALBA
Biroul de Cadastru și Publicitate Imobiliară Sebeș

Nr. cerere 5147
Ziua 07
Luna 03
Anul 2024

EXTRAS DE CARTE FUNCİARĂ PENTRU INFORMARE

Carte Funciară Nr. 80831 Sebeș



A. Partea I. Descrierea imobilului

TEREN Intravilan

Nr. CF vechi: 5314 Răhău

Adresa: Loc. Rahau, Jud. Alba

Nr. Crt	Nr. cadastral Nr. topografic	Suprafața* (mp)	Observații / Referințe
A1	Top: 584/1, 585/1	994	

Construcții

Crt	Nr cadastral Nr. topografic	Adresa	Observații / Referințe
A1.1	Top: 584/1, 585/1	Loc. Rahau, Jud. Alba	Cămin cultural

B. Partea II. Proprietari și acte

Înscrieri privitoare la dreptul de proprietate și alte drepturi reale		Referințe
383 / 07/06/1961		
Act nr. 0;		
B1	Intabulare, drept de PROPRIETATE, dobândit prin Lege, cota actuala 1/1 1) STATUL ROMÂN <i>OBSERVAȚII: (provenita din conversia CF 5314 Răhău)</i>	A1, A1.1

C. Partea III. SARCINI .

Inscrieri privind dezmembrămintele dreptului de proprietate, drepturi reale de garanție și sarcini	Referințe
NU SUNT	

Anexa Nr. 1 La Partea I

Teren

Nr cadastral	Suprafața (mp)*	Observații / Referințe
Top: 584/1, 585/1	994	

* Suprafața este determinată în planul de proiecție Stereo 70.

DETALII LINIARE IMOBIL

Date referitoare la teren

Nr Crt	Categorie folosință	Intra vilan	Suprafața (mp)	Tarla	Parcelă	Nr. topo	Observații / Referințe
1	arabil	DA	994	-	-	584/1, 585/1	Grădină

Date referitoare la construcții

Crt	Număr	Destinație construcție	Supraf. (mp)	Situație juridică	Observații / Referințe
A1.1	Top: 584/1, 585/1	construcții administrative și social culturale	-	Cu acte	Cămin cultural

Extrasul de carte funciară generat prin sistemul informatic integrat al ANCPİ conține informațiile din cartea funciară active la data generării. Acesta este valabil în condițiile prevăzute de art. 7 din Legea nr. 455/2001, coroborat cu art. 3 din O.U.G. nr. 41/2016, exclusiv în mediul electronic, pentru activități și procese administrative prevăzute de legislația în vigoare. Valabilitatea poate fi extinsă și în forma fizică a documentului, fără semnătură olografă, cu acceptul expres sau procedural al instituției publice ori entității care a solicitat prezentarea acestui extras.

Verificarea corectitudinii și realității informațiilor conținute de document se poate face la adresa www.ancpi.ro/verificare, folosind codul de verificare online disponibil în antet. Codul de verificare este valabil 30 de zile calendaristice de la momentul generării documentului.

Data și ora generării,

07/03/2024, 16:04



PRIMĂRIA MUNICIPIULUI
SEBEȘ
Inregistrat nr. 20948
ziua 29 luna 10 anul 2002

MONITORUL OFICIAL AL ROMÂNIEI

Anul XIV — Nr. 701 bis

PARTEA I

LEGI, DECRETE, HOTĂRĂRI ȘI ALTE ACTE

Miercuri, 25 septembrie 2002

ANEXA Nr. 5 — Inventarul bunurilor care
aparțin domeniului public al municipiului
Sebeș

HOTĂRĂRI ALE GUVERNULUI ROMÂNIEI

GUVERNUL ROMÂNIEI

HOTĂRÂRE

privind atestarea domeniului public al județului Alba, precum și al municipiilor,
orașelor și comunelor din județul Alba

În temeiul prevederilor art. 107 din Constituția României și ale art. 21 alin. (3) din Legea nr. 213/1998 privind
regimul domeniului public și regimul juridic al acestuia,

Guvernul României adoptă prezenta hotărâre.

Articol unic. — Se atestă apartenența la domeniul public comunelor din județul Alba a bunurilor cuprinse în anexele
la prezenta hotărâre și al municipiilor, orașelor și comunelor (nr. 1—77*) care fac parte integrantă din prezenta hotărâre

PRIM-MINISTRU
ADRIAN NĂSTASE

Contrasemnează:
Ministrul administrației publice,
Octav Cozmăncă
Ministrul finanțelor publice,
Mihai Nicolae Tănăsescu

București, 5 septembrie 2002.
Nr. 974.

* Anexele nr. 1—77 se publică ulterior.

ROMÂNIA
JUDEȚUL ALBA
MUNICIPIUL SEBEȘ
CONSILIUL LOCAL

HOTĂRÂREA Nr. 125 / 2001

Consiliul local al municipiului Sebeș, jud. Alba;
Întrunit în ședința din 26.06.2001;

Văzând inventarul bunurilor care alcătuiesc domeniul public al municipiului Sebeș, însoțit de referatul Biroului Contabilitate prin care se propune însușirea inventarului, precum și avizul Comisiilor de specialitate din cadrul Consiliului local;

Având în vedere prevederile Legii 213/1998 privind proprietatea publică și regimul juridic al acesteia;

În temeiul art. VII din Normele tehnice pentru întocmirea inventarului bunurilor care alcătuiesc domeniul public al comunelor, orașelor, municipiilor și județelor aprobate prin Hotărârea Guvernului nr. 548/1999;

În baza art. 46 din Legea 215/2001 privind administrația publică locală,

HOTĂRĂȘTE

Art.unic. Se însușește inventarul bunurilor care alcătuiesc domeniul public al orașului Sebeș, conform anexei, care face parte integrantă din prezenta hotărâre.
Pe data prezentei se abrogă hotărârea nr. 98/1999 a acestui consiliu.

Sebeș la 26.06.2001

PREȘEDINTE DE ȘEDINȚĂ
cons. ISPIR CONSTANTIN



Contrasemnează,
SECRETAR MUNICIPIU
SILVIA UTEA

lexSU/CA



JUDETUL ALBA
MUNICIPIUL SEBES

Anexa nr. 5

Comisia speciala pentru intocmirea
inventarului bunurilor care
alcatulesc domeniul public al
municipiului SEBES

Insusit de Consiliul Local,
prin Hotararea nr.125 din 2001
Primarul municipiului Sebes,

Ing. Ec. Mugurel Liviu SARBU

INVENTARUL BUNURILOR CARE APARTIN DOMENIULUI PUBLIC
AL MUNICIPIULUI SEBES

356

nr.crt	Codul de clasificare	Denumirea bunului	Elemente de identificare	Anul dobandirii sau, dupa caz darii in folosinta	Valoarea de inventar	Situatia juridica actuala
0	1	2	3	4	5	6
1	1.3.1.	Cladire remiza PSI Sebes	Cladire situata in Sebes, cart.Lucian Blaga, acces str.Vanatori, fundatie din beton, zidarie caramida, regim Inaltime-parter,2 incaperi, Ac-100mp, Au-66 mp, N-proprietate privata,S-alee acces,E-str.Vanatori,V-cartier L.Blaga	1950	58.969	nr.top. 1354

615	8.5.8.	Cimitire	situat în Sebes, str. A. Bena, F.N., în partea vestică a localității, S=50000mp, vecini: N-DN 7, S-propr. privată, E-propritate privată, V-propritate privată.			nr.top. 7010, 7011
616	1.6.2.	Strand sport și agrement Arini	situat în parcul Arini și o bazin 2627mp St teren 4427mp, vecini N Parc Arini S pasune E rui Sebes V Parc Arini		21.240	nr.top.402
617	1.6.2.	Clădire Camin Cultural Lancram	Situat în Lancram, str. Veche Nr. 3; Clădire cu fundație din beton armat, zidărie cărămidă, 8 încăperi, regim de înălțime P+1, șarpanta din lemn, înveliș țiglă; S.constr.=348mp, S.utilă=487,2mp, St.teren=370mp; Vecinii: N-propritate particulară, S-str.Veche, E-propritate partic., V-casa proprietate part. Clădire WC construită cu fundație din beton, zidărie cărămidă, 2 încăperi, P, Sc=8mp; Vecini: N-gradina proprietate privată, S-moara, E-gradina proprietate privată, V-str.Veche.			
618	1.6.2.	Clădire Camin Rahau	Situată în Rahau, str. Principala, nr. 245, Clădire cu fundație din beton, zidărie cărămidă, șarpanta lemn, înveliș țiglă; P+1; 14 încăperi; Sc=537mp, Su=698,1mp St teren=800mp; P+1; 8 încăperi; Vecini: N-casa proprietate part., S-drum vicinal, E-gradina, V-str.MJloc.			
619	1.6.2.	Clădire camin I Petresti	Situat în Petresti, str. 1 Mai nr. 881; Construcție cu fundație din beton, zidărie cărămidă, șarpanta lemn, înveliș țiglă; Regim de înălțime P; 7 încăperi; Sc=520mp, Su=338mp, St teren=1780mp; Vecini: N-DN 67C, S-casa proprietate part., E-str. 1 Mai, V-gradina Clădire WC Petresti, fundație beton, zidărie cărămidă, șarpanta lemn, înveliș țiglă; Regim de înălțime P; 2 încăperi; Sc=4,3mp. Împrejmuire: elevație zid de piatră, gard și poartă de lemn	1965		

Plan de amplasament și delimitare a imobilului

Scara 1:500

ANEXA NR. 16

Nr. cadastral:	Suprafața măsurată (mp)	Adresa imobilului
	925	Mun. Sebes, Loc. Rahau, str. Principala, nr.245, jud. Alba.
Nr. Carte funciară:		Unitatea Administrativ Teritorială (UAT)
		UAT Sebes

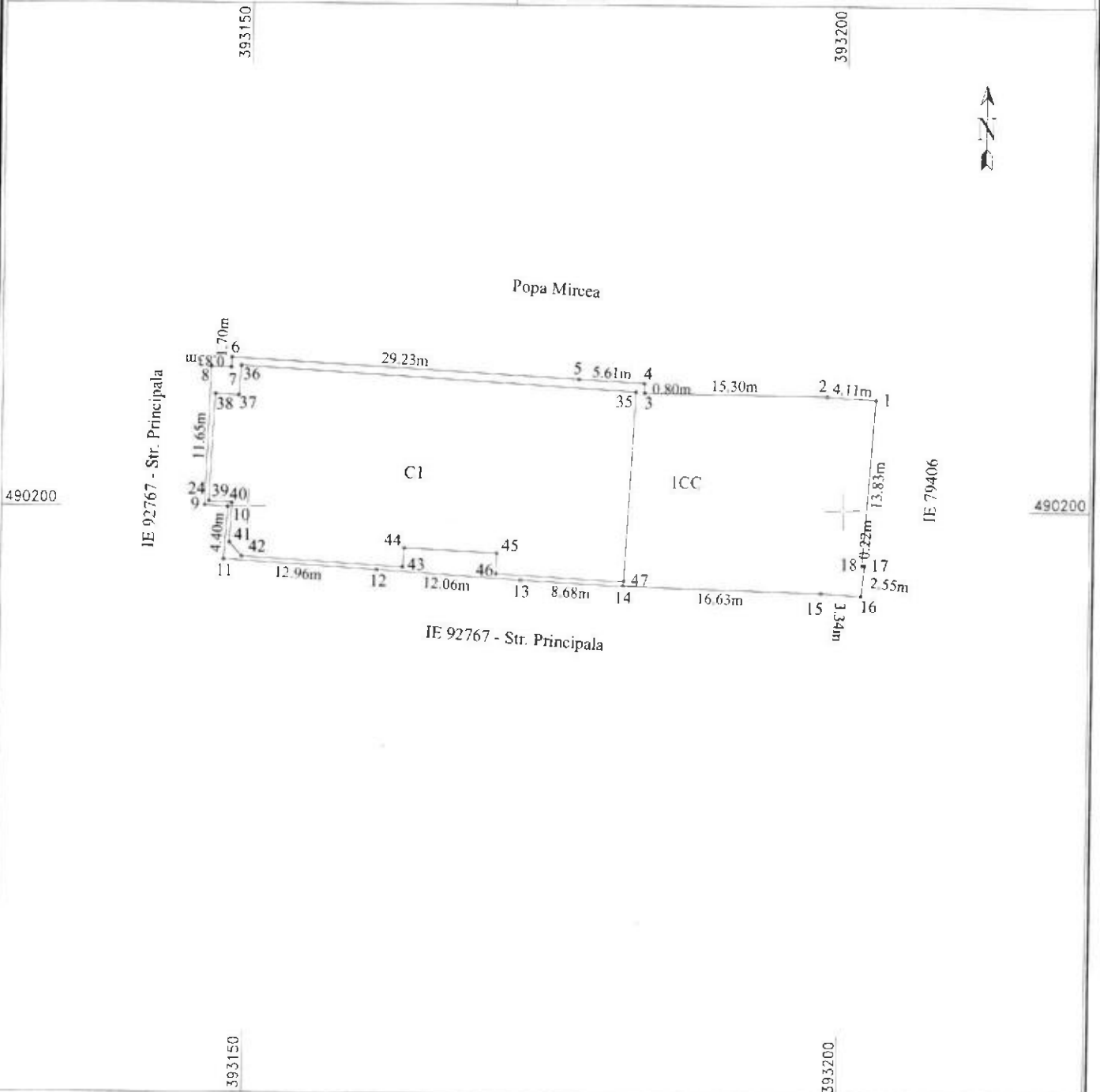

A. Date referitoare la teren

Nr. parcela	Categoria de folosință	Suprafața (mp)	Mențiuni
I	curți construcții	925	Imobil împrejmuit cu gard din zidarie
Total		925	

B. Date referitoare la construcții

Cod	Destinație	Suprafața construită la sol (mp)	Mențiuni
CI	CAS	535.6	Camin Cultural Rahau, din zidarie, cu regim de inaltime D+P+E, edificata inainte de anul 2001, supr. desf. = 830mp
Total			

Suprafața totală măsurată a imobilului = 925 mp

CERTIFICAT DE SUPRAFAȚĂ

Executanți: MERCURY GEOSYSTEMS SRL
 ING. RASINARIU AVRAM FLORIN
 Confirmați executarea măsurătorilor în teren, corectitudinea și acuratețea documentației cadastrale și corespondența acesteia cu planurile în teren

AVRAM FLORIN
 Data: 07.03.2024

Semnatura și ștampila

Inspector:
 Confirmați introducerea imobilului în baza de date integrată și atribuirea numărului cadastral

Data: Semnatura și parafa Stampila BCPI

CALCULUL ANALITIC AL SUPRAFEȚELOR

SISTEM DE PROIECTIE " STEREOGRAFIC 70 "

TERENURI

CONSTRUCȚII

Parcela (TEREN)

Nr. Pct.	Coordonate pct de contur		Lungimi laturi D(i,i+1)
	X [m]	Y [m]	
1	490209.205	393202.643	4.11
2	490209.535	393198.545	15.30
3	490209.731	393183.249	0.80
4	490210.535	393183.259	5.61
5	490210.850	393177.654	29.23
6	490212.484	393148.470	0.83
7	490211.658	393148.450	1.70
8	490211.730	393146.751	11.65
9	490200.086	393146.302	1.98
10	490199.967	393148.278	4.40
11	490195.576	393147.964	12.96
12	490194.780	393160.898	12.06
13	490194.000	393172.932	8.68
14	490193.551	393181.604	16.63
15	490193.077	393198.228	3.34
16	490192.859	393201.557	2.55
17	490195.395	393201.833	0.22
18	490195.409	393201.612	13.83
S(TEREN)=924.716m P=145.89m			

Parcela (C1)

Nr. Pct.	Coordonate pct de contur		Lungimi laturi D(i,i+1)
	X [m]	Y [m]	
35	490209.835	393182.529	33.32
36	490211.800	393149.270	2.50
37	490209.304	393149.118	2.03
38	490209.430	393147.095	9.02
39	490200.420	393146.655	1.97
40	490200.305	393148.623	3.31
41	490196.997	393148.443	1.55
42	490195.831	393149.471	13.63
43	490195.032	393163.076	1.61
44	490196.640	393163.155	7.81
45	490196.260	393170.960	1.75
46	490194.514	393170.875	10.79
47	490193.933	393181.651	15.93
S(C1)=535.622m P=105.22m			

PREȘEDINTE DE ȘEDINȚĂ
Consilier local POPA DUMITRU EMIL

SECRETAR GENERAL MUNICIPIUL SEBEȘ
VLAD CRISTINA ELENA

Data 07.03.2024

